la maison de TOM POUCE

LA LETTRE D'INFORMATION

Décembre 2020 - N°34

ÉDITO

Vincent VAILLANT, Président

Chers amis,

La Maison de Tom Pouce survivra-t-elle à la crise du Covid-19 ?

Je vous écris ces quelques lignes en apprenant ce second confinement, et je ne peux vous cacher combien il intensifie encore notre immense inquiétude face à la situation financière de notre Maison.

2019 avait été déjà très difficile en raison de la baisse brutale des aides publiques. Grâce à vous et quelques généreux mécènes, nous étions parvenus à boucler l'année dans un équilibre très fragile.

Dès mars, la crise sanitaire nous a frappés de plein fouet. Toutes les dispositions nécessaires ont été prises pour protéger nos mamans et leurs bébés et faire de notre maison un refuge sanitaire sûr… mais à quel prix ! Pour des raisons sanitaires impérieuses, les capacités d'accueil ont dû être réduites en supprimant les chambres doubles, en maintenant notre présence auprès des mamans, mineures pour plus des deux tiers. Moins de mamans accueillies, moins de nuitées indemnisées.

Les ressources de l'association n'ont pu compenser. Nos finances sont exsangues et notre trésorerie sur le fil. Nous devions déjà combler un déficit de 200 000 euros… avant ce second confinement. Nous continuons à nous démener et à solliciter les pouvoirs publics et toutes les aides possibles. Sans votre soutien, notre œuvre risque vraiment de disparaître. Où iront nos futures et jeunes mamans déjà si fragiles et démunies ?

L'accueil de la vie naissante est notre vocation et nous nous battrons jusqu'au bout. Des bébés pleins de vie sont nés cette semaine encore à Tom Pouce et c'est notre plus puissante source d'énergie.

Noël approche et nous plonge dans le dénuement de la crèche, dans l'incertitude du lendemain. Dans notre temps si troublé, comme sous la férule d'Hérode, où la mort rode sous des visages de haine sauvages et odieux, nous aimons et défendons la vie, encore et encore…

Dans l'Espérance, nous vous supplions de nous aider à poursuivre.
Merci de votre générosité, encore et encore…

LA MAISON DE TOM POUCE ACCOMPAGNE TOUTE FEMME ENCEINTE DÈS LE DÉBUT DE LA GROSSESSE ET TOUTE MAMAN AVEC SON BÉBÉ EN SITUATION DE PRÉCARITÉ.

NOTRE ENGAGEMENT FACE À LA CRISE SANITAIRE

ZOOM sur les conséquences de l'épidémie

ENTREVUE avec Marie-Noëlle COUDERC, directrice des deux structures

Très concrètement quels effets a eus la crise du Covid sur votre mission ?

Nous concernant, la crise sanitaire a été très lourde à gérer parce que globale, elle a affecté notre mission dans tous les domaines.

Pour organiser et faire respecter le protocole sanitaire, il a déjà fallu mettre en place des procédures extrêmement lourdes concernant les courses, les sorties, les visites médicales sans compter le fléchage, la désinfection, l'entretien quotidien… et réorganiser tout le suivi éducatif des hébergées pour répondre aux nouvelles normes.

Je remercie au passage mon équipe pour sa très grande disponibilité, sa réactivité et son indéfectible implication.

Cette épidémie a encore eu des répercussions financières immédiates, puisque nous avons dû nous confiner et cesser l'hébergement dans nos chambres doubles, ce qui a réduit notre offre d'accueil sur l'unité prénatale (cinq mamans en moins par jour) et donc a diminué nos ressources (moins de prix de journée).

Sur le plan administratif, il nous a fallu réorganiser tous les plannings pour répondre aux nouvelles normes et protéger le personnel, présent en continu avec tous les aléas qu'on imagine. Il a donc fallu s'adapter en permanence.

Au niveau de la promotion de notre association, il a également été plus compliqué voire impossible de participer à des colloques ou à des réunions en milieu scolaire, et autres conférences, qui comme pour la plupart des rassemblements ont été annulés, or nous profitions de ces moments privilégiés pour nous faire connaître.

Quels sont les nouveaux défis auxquels cette crise vous confronte ?

Je parlais de globalité de la crise à dessein car tous les éléments évoqués plus haut contribuent à dégrader nos conditions de travail : le sanitaire alourdit l'organisation, l'organisation exige plus d'effectifs, alourdissant la masse salariale, or comme les fonds sont moins faciles à collecter, la trésorerie peine, bref nous vivons à Tom Pouce ce que vivent beaucoup d'entreprises.

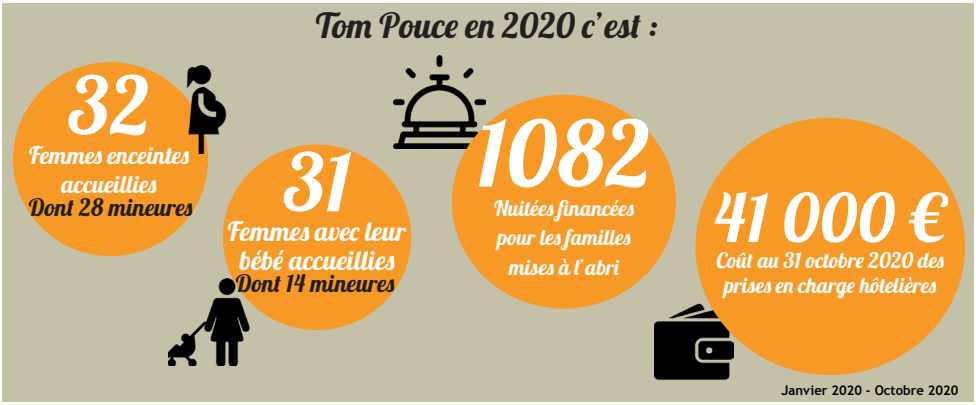

Ce qui se révèle être le plus dur à vivre, c'est la diminution de notre capacité d'accueil, car moins de places d'hébergement, c'est moins de femmes accueillies (d'où le recours à l'hébergement en hôtel). L'insécurité grandissante née de cette épidémie contribue par la force des choses à une moindre présence sur le terrain des acteurs sociaux, malades ou empêchés pour des raisons sanitaires d'approcher les personnes en difficultés.

Vos projets annoncés en mai dernier sont-ils toujours d'actualité ?

Si comme on s'y attend certains projets sont mis en attente pour des raisons évidentes (restauration de la toiture par exemple).D'autres ont à l'inverse été accélérés par la pandémie : ainsi avions-nous prévu de consacrer en mai 2020 quelque 21 000€ à l'hébergement d'urgence en hôtel, et à la fin octobre nous avions déjà engagé 41 000€ dans ce poste de dépenses.

Comment peut-on vous aider « encore plus » ?

Je tiens déjà au nom de tous les membres de notre association à remercier nos donateurs et bienfaiteurs car leur aide nous est vitale. Et je n'emploie pas ce terme sans le peser, car nos finances diminuent à cause des restrictions sanitaires qui nous obligent à « moins » accueillir en réduisant notre offre.

Mais les charges quant à elles ne se confinent pas et pèsent plus que jamais sur notre santé financière puisqu'ayant moins de rentrées, il nous faut quand même garder l'équipe au complet pour assurer une continuité éducative nécessaire, étant donné que la majorité des résidentes accueillies sont mineures.

En un mot : mêmes charges, mais moitié moins de rentrées financières ! Sans vouloir être inutilement alarmiste, vous l'aurez compris, la situation sanitaire nous met financièrement en péril.

C'est donc un appel au secours, de ceux que l'on lance avant qu'il ne soit trop tard…

Pour finir, en 2020 combien de mamans - futures mamans et bébés ont pu être accueillis ?

En 2020 au sein de nos deux maisons, c'est plus de 60 femmes qui ont pu être accueillies dont plus de 40 mineures.

C'est aussi 32 bébés qui ont pu voir le jour et/ou être pris en charge dans un environnement sécurisant, entourés de leurs mamans.

Encore un grand merci à nos donateurs, sans eux tout cela n'aurait pas été possible !

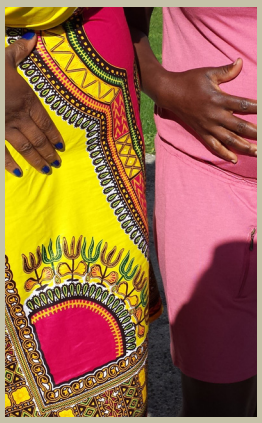

Crédits des Images : La Maison de Tom Pouce / Laëtitia Darde sauf dernière page

DÉCOUVREZ 2 TÉMOIGNAGES 2 HISTOIRES

En France, douze millions de bénévoles s'engagent chaque année dans plus de 800 000 associations à but non lucratif. Comme des membres à part entière de l'aventure à laquelle ils prennent part, les bénévoles sont les bras de nos associations, qui réalisent avec volonté et determination différentes missions. Rencontre avec Catherine Q., bénévole au sein de La Maison de Tom Pouce depuis quelques mois.

En quoi consiste votre travail de bénévole ?

Je propose des ateliers d'alphabétisation aux résidentes. Je m'adapte au niveau de chaque future maman et leur propose du français et/ou des exercices de mathématiques, afin de leur permettre d'être plus à l'aise dans ces domaines.

Comment se passent les ateliers avec les mamans ?

Je fais en sorte que ces moments soient les plus ludiques possible. Je propose souvent une thématique en rapport avec la grossesse et/ou le bébé. Pas de cours comme à l'école, pas de notes. Elles sont là avec la volonté d'apprendre et de progresser.

Comment se déroulent vos échanges ?

Le premier contact est souvent réservé, puis au fil de nos rencontres les échanges se font plus chaleureux.

Trois mots pour décrire la Maison de Tom Pouce ?

Vie - Sauvetage - Futur

Témoignage d'une maman hébergées à l'hôtel par notre association

K. et moi-même sommes arrivées il y a près d'un an à l'hôtel, K. venait d'accoucher et j'entamais le dernier trimestre de ma grossesse.

Nous ne nous connaissions pas, mais chacune de nous venions de traverser de très dures épreuves...

Puis nous avons eu la chance de rencontrer un membre de l'équipe de Tom Pouce qui a su trouver les mots pour calmer nos peines et nos craintes.

Grâce à La Maison de Tom Pouce, nous avons pu accueillir nos filles dans de bonnes conditions, alors à vous qui faites partie de cette association et à Mme Couderc, nous vous disons un grand merci.

Merci d'avoir pu faire en sorte que nos vies et celles de nos bébés commencent avec sérénité et bonheur.

Kenza (1 an) et sa maman ainsi que Jade (7 mois) et moi-même vous remercions du fond du cœur.

NOS PARTENAIRES

LA FONDATION NOTRE DAME – PORTEURS D'ESPÉRANCE – Reconnue d'utilité publique

Le petit Marmot

Mère de Miséricorde – Accueille, accompagne, prie.

Tajinebanane

microDON

PIERRE ETOILE

lilo

Fondation FLORIC – SOUS ÉGIDE DE LA FONDATION CARITAS FRANCE

BRIE PICARDIE – Banque & Assurance

FONDATION SAINT-GOBAIN

ASSOCIATION QUALITEL – POUR LA QUALITÉ DU LOGEMENT – FONDS DE DOTATION

Mouvement Mondial des Mères France – Make Mothers Matter

La Maison de Tom Pouce - BP 90 - 77 253 BRIE COMTE ROBERT Cedex
Tél. : 01 64 06 66 22 / Mail : contact@lamaisondetompouce.com
www.lamaisondetompouce.com - /lamaisondetompouce - /lamaisondetompouce1